朝鮮日報
朝刊
本紙朝夕刊十二面

社說
歐洲戰局과 蘇聯의 動向

一

獨蘇不可侵條約을 締結하고 …… 獨逸의 波蘭進出에 …… 勞力을 하지안코 波蘭分割에 …… 리투아니아等 …… 戰爭을 하여 事實上 保護國化하고 또 한거름 나가서 蘇芬戰爭을 ……

二

蘇芬戰爭當時에 蘇聯은 그 武力의 弱點을 世界에 暴露한바 이 엄지아니하고 따러서 蘇聯當局도 反省自重할 必要를 느껴 엿을는지 모른다 그러나 英佛聯合軍이 獨逸軍에게 갈수록 慘敗되고 歐洲大地에 乾坤一擲의 大衝突이 目前에 展開되어 將來할 數十年의 形勢가 어떠한 이 左右될 이時期에 處하야 蘇聯은 到底히 無關心할수업슬것이요 반드시 內心에 …… 고 잇는가 자못 궁금하다.

三

蘇聯은 獨逸과 獨蘇不可侵條約을 締結하고 波蘭을 共同分割하엿지만 決코 獨逸과 心氣相通하는友邦이 아니다 ……

四

元來 蘇聯의 究極目的은 世界의 赤化에 잇다 ……

危機에 直面한 聯合軍
潰滅을 覺悟코 猛反擊
佛軍獨廻廊突破作戰

【倫敦二十八日發同盟】白耳義軍의 降服에 依하여 佛白國境에 남게된 英佛軍과 佛國 ……

【巴里二十九日發同盟】白耳義軍의 無條件降服의 結果 …… 에서의 聯合軍約八十萬은 至今完全 ……

先帝의 像에 白國民參詣

【巴里二十八日發同盟】白耳義國王이 全軍을 들어 獨軍에게 降服하엿다는 報道가 ……

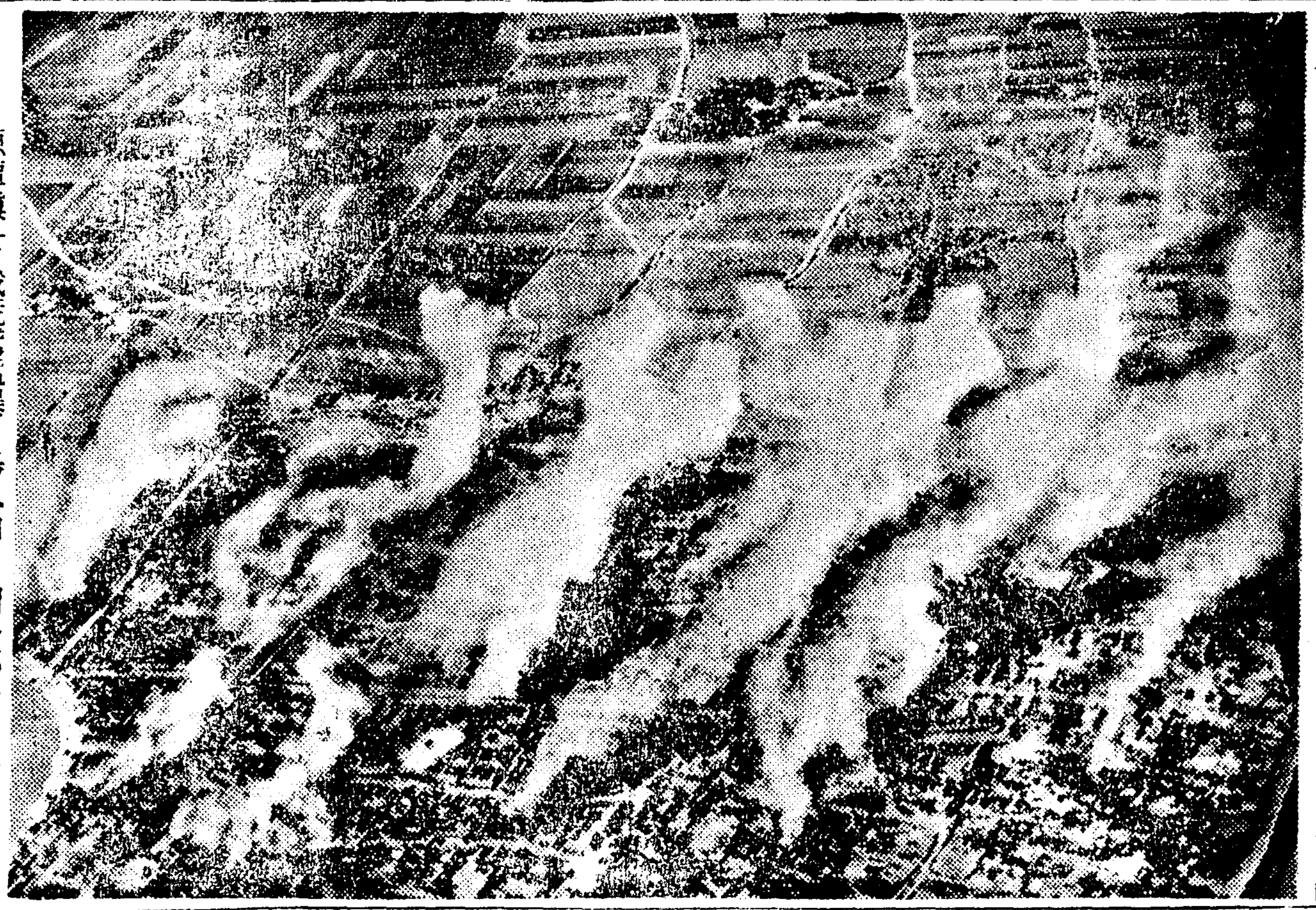

源潭鎭을 我荒鷲猛爆 — 湯恩伯의 司令部가 잇던곳

秩父宮殿下
奉祝會總裁의 御資格으로
伊勢神宮에 御參拜御豫定

【東京電話同盟】天皇陛下께옵서 …… 紀元二千六百年奉祝 ……

秩父宮殿下御差遣
明野飛行學校修業式에

【東京電話同盟】 ……

南總督參內

【東京電話同盟】南朝鮮總督은 二十九日午前十時二十分宮中에 參內 ……

米軍艦歐洲로急行
米海軍長官事實을發表

【華盛頓二十九日發同盟】歐洲戰局의 重大化와 아울러 米의 態度는 ……

比島新移民法案

【마닐라二十八日發同盟】 ……

情勢惡化是認

【巴里二十八日發同盟】 ……

駐日獨武官談

【大阪電話同盟】 ……

砲煙濛濛冲天
敵의 防禦砲火도 熾烈
重慶空襲

【〇〇基地二十九日發同盟】中支艦隊報道部〇〇基地 二十九日午前十一時發表=前日의 ……

上海에 테로事件

【上海二十八日發同盟】 ……

興亞院會議

【東京電話同盟】 ……

叙昆鐵道借款不認
國民政府外交部代辯者談

【南京二十八日同盟】國民政府外交部代辯者는 ……

本庄繁大將
阿部大使訪問

【南京廿八日發同盟】 ……

朝鮮人開拓士
滿洲入植狀況良好

【新京二十九日發同盟】 ……

國境視察員決定

【東京電話同盟】 ……

堀田顧問上海着

【上海廿九日發同盟】 ……

民政政調總會

【東京電話同盟】民政黨은 二十九日午後二時부터 本部에서 ……
◀戰時貿易과 金融에 關한 對策
◀戰時動員과 物資의 確保
◀戰時物價政策의 完遂
◀戰時財政의 整備
◀戰時國民生活維持問題

白軍、悲壯한 萬歲로
降服令을 歡迎
白國王의 決意도 悽壯

【倫敦二十八日發同盟】 ……

友軍救出을 自信
佛軍必死的猛擊開始
佛軍談

【巴里二十八日發同盟】 ……

나르빅크 遂陷落
攻擊開始以來四十日만에
英佛聯合軍에 凱歌

【倫敦二十九日發同盟】英國海 ……

希臘、自國船徵發

【神戶電話同盟】 ……

아이레國서
豫備兵召集

【다브링二十八日發同盟】 ……

降服하든날의 東京白大使館

【東京電話同盟】 ……

巨人機와 落下傘
英本土를 노리는 新武器

【東京電話同盟】 ……

外電도 各各
意氣銷沈한 巴里電

【東京電話同盟】 ……

有田外相樞府서
外交政策을 說明

【東京電話同盟】 ……

辭令

總督府技手 ……

式辭·人事는
이러케 한다

東京京橋 …… 博文館

人事·集會

遞信辭令(二十九日)

厚生省辭令

廣告

通信花嫁學校
花嫁學校講義錄
高女卒業
講義見本進呈
高等 女學講義錄
獨學으로 훌륭히 高女卒業
速成 中學講義錄
正則 中學講義錄
大日本國民中學會
大日本國民中學會の三大講義錄
急告!! 小學校卒業後
見本進呈 大阪市東成區中道町二 中田書籍株式會社
非常時國防色 國民服 一般
セーラー服·學生服
乘馬ズボン·ジャンバー製造卸
其他勞働服·各種洋服
合資會社 若原重商店
胃腸病으로
新興ダイヤペン付 ウエル萬年筆
"WELL" FOUNTAIN PEN
ダイヤモンドインキ
日の本商會

表裏兩面 (二)

損보는 싸전의 弄奸

惡弊矯正엔 現配給價格의 再檢討가 必要

米穀篇 ②

구매표제도가 경성에서 실시되기는 지난 일월 일일부터이다 그동안에 경성부의 중요한 한가지 시책이 되어 [illegible] 부내의 쌀 배급은 구매표로 [illegible] 「경성정미업 하수조합」(商組)이라는 기관이 생기고 이 조합은 다시 부청안에다가 십일월 이십칠일까지에 「경성부민식량대책위원회」라는 것을 설치하고 경성부민의 식량대책에 관하여 각 [illegible] 연구를 계속하여 왔는데 금번에는 [illegible] 부내정미업자와 [illegible] 이로써 어떠한 경성인구는 부내의 현미와 비교하여 [illegible]

[illegible]

▲남의 상호(商號)를 잘못 쓰는 일 ▲그의 부정(不正) [illegible] ▲어떠한 상인은 [illegible]

産業戰士의 "安息住宅"

事業主에게 建築慫慂

資金、資材의 配給은 當局이 保障

今秋부터 着手豫定

산업전사(産業戰士)에게 안식소를 주어 능률을 최고로 발휘시키고저 총독부사회과에서 계획한 노무자주택(勞務者住宅)이 드디어 실현되게되엇는데 조선의 노동시설에 획기적 사업으로서 주목되는바이다 즉 군수산업과 거기에 따르는 산업, 수출산업(輸出産業), 교통운수업, 국민생활 필수품산업등 중요산업에 종사하는 노동자에게 주택을 제공하려는 것으로 건축자금과 자재는 총독부에서 알선하여 금년도는 단독주택 및 공동주택 이백오십호(?) [illegible] 사업주로하여금 직게하려는것이다 건축자금은 저리자금 유배오십만원을 이미대장성에서 융통받도록 교섭중이고 세멘트, 못, 양철등 통제품(統制品)은 기획부(企劃部)를 통하여 교섭한결과 배급받기로 확정되엇음으로 드디어 근일 중에 각도에 통첩하여 민간사업가에게 건축을 권장하기로 되엇스므로 기대되지 오랜 노무자 주택도 오는가을부터 착착 건축되기로 되엇다 단독주택은 건평여섯평 여덟평 열한평 열다섯평의 네가지로 나누어 한가족씩을 수용하고 공동주택에는 독신자한게삼십명을 수용하기로 되엇스므로 노동자의 주택난은 훨신완화될것으로 기대된다 [illegible] 에 발표될터이다

全朝鮮 國語解得者

總人口의 十三%强

총독부에서 조사한바에 의하면 소화십사년까지에 전조선 인구 이천이백구만팔천사백명중에 국어를 아는사람이 삼백사십칠만구천 [illegible] 설명으로 그보급률은 십삼「퍼—센트」 팔분이다 즉조금 국어를 말할줄아는 사람이 일백 [illegible] 보통회화를자유로행하는사람이 일백오 [illegible] 사람이 [illegible] 국어를 말할줄아는 사람의총수와 남녀별「퍼—센티지」는 다음과같다 또한 각도별로 국어를해득하는 사람은 다음과같다

(道別)	(實數)	(人口에對한百分比)
全鮮	[illegible]	一三% [illegible]
京畿	[illegible]	[illegible]
忠北	[illegible]	[illegible]
忠南	[illegible]	[illegible]
全北	[illegible]	[illegible]
全南	[illegible]	[illegible]
慶北	[illegible]	[illegible]
慶南	[illegible]	[illegible]
黃海	[illegible]	[illegible]
平南	[illegible]	[illegible]
平北	[illegible]	[illegible]
江原	[illegible]	[illegible]
咸南	[illegible]	[illegible]
咸北	[illegible]	[illegible]

六月一日愛國日에

各町聯盟常會開催

경성연맹에서는 유월일일 애국일에는 전례에의하여 일제히 상회를 열게되엇는데 그날은 먼저 오전여섯시반「싸이렌」 소리에각 정소정장소에 모여 국기게양 궁성요배를한후 유월십일의 시 기념일(時의記念日)의 시간의존중을 비롯하여 호지절처, 신초둥의중지, 유월 삼십일까지 내어야할 호별세(戶別稅)특별영업세(特別營業稅)등의 납기엄수등에 관하여 의론하기로되엇다

美展特選作 今日發表

제십구회 조선미술전람회는오 [illegible]

苗板의 非常對策

裕、不足을調整하여有無相通으로移秧토록

各道知事에强制管理를通牒

농림국장이 언명한바에 의하면 금년모자리는 예정면적구만 [illegible] 정보에서 [illegible] 일천정보의 단비가내리기는하엿스나 아직도 부족하다고 할정도가되엇고 모가파면 어느정도로 잘자랄는지는 전연아모로 비가적당히 내리는나 안내리는나에달려잇다 농림국에서는 모자리가 [illegible] 를 예상하고 각도지사로하여금「모자리의 강제관리」(苗板强制管理)란는 천영한 비상대책을 실시케하기로 되엇다 즉 내지에서는 보통한그루에 세네대 또는 한대만 옴기는데 조선에서는 [illegible] 보통이어서 [illegible] 부족될 염려가 잇스므로 각도지사가 도내모자리 상황을 조사하여 필요한 경우에는 강제관리를하여 일정한표준을 가지고 모를 옴기게하고 모자리는 지방에는 남는 지방으로부터 모를가저가 유무상통하여 전체의수급에 유감이 업도록필요한명령을하는 권한을주는 것으로써 [illegible] 총독부 [illegible]

平壤郵便局도 通話區域擴大

체신국에서는 유월일일부터평양(平壤)우편국의 통화구역을 [illegible] 새로통화케되는 도시의 이름과 통화료는 다음과같다

▲平壤—東京(一通話)四圓 ▲平壤—名古屋 三圓五十錢 ▲平壤—神戶 三圓 ▲平壤—門司 一圓五十錢 ▲平壤—下關 一圓二十五錢

無姬 崔承喜女史

南米서 大好評

"리"市의 初公演盛況

【리오데자네로·二十八日發同盟】

무도행각을 하기위하여 남아메리카에건너간 최승희(崔承喜)여사는 지난이십칠일에 예(藝)의 주최로「리오데자네로」시립극장에서 남아메리카에 잇서서의 최초의 공연을 개최하엿다 공연회는「레오데자네로」전시의 인기를끌어서 매일가치 입장자이천이백여명에달하는 성황을 이루고잇다 [illegible]

木炭大增産計畫

今年은三千五百萬貫目標로

十日 營林署管內에 勵督通牒

겨울에 숫을이나마 마음대로 [illegible] 총독부 농림국에 [illegible] 작년보다 이할이나 [illegible] 삼천오백만관을 목표로 [illegible]

流轉의 少女

滿洲人이 救出

【公主嶺支社發】지난 이십사일 만주인부부가 한조선소녀를다리고와서 이아이의부모를 차자주든지 우리가 기르게하여 주든지 하여달라고하는 사건이 잇섯다 그소녀는 황해도 은율군 (殷栗郡) [illegible] 아보지 안케되엇스며 이에따라 그어머니도 남의첩으로 개가하고 [illegible]

京畿道全體에서

防空訓練實施

六月三日부터三日間繼續

경기도에서는 삼백만도민에게 방공사상을 철저히하려고 오는 유월삼일부터 오일까지 [illegible] 간 경기도전체에 [illegible] 실시하기로되엇다 [illegible]

關門街에 火災

【咸興支社發】지난이십사일오전 [illegible]

"簡保"上海에進出

六月一日부터取扱開始

중지(中支)방면의 치안상태가 회복되어감에따라 조선인의 진출은 점점더 활기를띄어 현재만하더라도 벌써와 [illegible]

病母를爲하여 割股한아들

【[illegible]】전북 [illegible]

咸南에도千金雨!

昨夜府內에停電

送電線故障으로十分間

이십구일 오후 여덟시 이십사분 [illegible]

(單位粍)

咸興	三
新興	一六
洪原	九
平壤	一四
永興	二一
元山	七
北靑	八〇
利原	八

[illegible]

今日天氣 晴曇…小雨

延、普의 敗因?

全日本籠球選手大會後記

第十回 全日本籠球選手權大會는 지난 二十六日부터 明治神宮 [illegible]

傳貫詐欺 一萬餘圓!

[illegible]

天道敎總部 幹部氏創定

경성천도교총부의 간부로 [illegible] ▲川上廣朗(崔麟)▲白山一熊(?)▲天谷正化 ▲松本天雄(?)▲木山根變(?)▲和田敏五(?)▲金田實(金宗?)▲川上慶子(?)

天道敎會聯盟 運動强化巡廻

[illegible]

平壤에猛火

繁華街一時大混亂

【平南支社發】[illegible]

家勢裕足한者가 竊盜질하다被逮

[illegible]

出家迷兒續出

北釜山署선頭痛

[illegible]

四國專門庭球戰

來六月四日에開催

春季學生籠球

延專 84 (46 38 / 8 8) 16 大豫

中專 …棄權… 世專

實業庭球리그

【府廳】2—4【府廳】

× (晋在鎬 …2…4… 張泳 ?) ○

○ (林在?/金炳斗 …4…2… 洪?/?) ×

實業野球리그 府廳軍이快勝

(第二리그戰)

○ (秋長 山沼 4…2 河李 村?) ×

○ (杉本 …4…3… 尹 ?) ×

(第一리그戰)

○ (秋長 山沼 4…2 ?) ×

× (安 井 0…4 ?) ○

全朝鮮學生野球戰 高商軍이勝利

▲高商對大學豫科決勝戰

高商	三〇〇〇〇一〇〇A
大豫	〇一二〇〇〇〇〇〇

3—4A

▲府廳對京城 [illegible]

京城	〇〇〇〇〇〇〇〇〇
府廳	〇〇一〇〇〇〇〇X

1…0

關東庭球選手權 鶴田、加茂純優勝

【東京電話同盟】關東庭球選手權大會最終日은 二十九日午前十時早田園코—트에서 男子女子單式, 男女子複式決勝을 擧行하얏는데 加茂純雄이 優勝하엿다

▲男子單式決勝 鶴田(慶應) 6…3 6…1 6…3 小寺(神商大)

▲女子單式決勝 (?) 6…2 6…4 若松(田園)

▲女子複式決勝 加茂姉妹(田園) 6…3 6…2 早川?(田園)

수中 今日의 運動

▲野球=全朝鮮中學生野球戰 第六日 延專對京醫專決勝戰(四時半) 京城運動場

▲庭球=實業庭球리—그戰 第十一日 遞信對殖銀(四時五十分) 殖銀코—트

▲籠球=朝鮮籠球리—그戰 第六日 法專對中專(四時半) 世專對大豫(五時五十分) 京城運動場

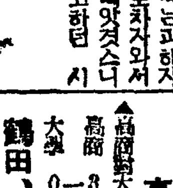

각백정이 "사랑기근"을 이용해서 노간실(?) 정장ᄂᄂ 그물고기 잡아서 ○

해 "조기운동"결해 장수를할 ○

▲五月三十日(木曜日)(陰四月二十四日)▲干支=癸酉▲日出=午前五時十五分▲日南中=午後零時三十一分▲日入=午後七時四十七分▲晝間=十四時三十二分▲月入=午後一時廿二分▲滿潮=午前十一時三十五分 午後—

廣告

一家의 食慾을旺盛케 便通을正確케 榮養을豊富케

酵母劑보다優秀한 피부쓰劑

ホシ ミクローゼ 日本固有의有効菌綜合劑 一ケ月分・一円五〇錢

星製藥株式會社

住友生命

興亞大業完遂를 爲하여更히國內經濟力의强化를要함 生命保險에依해서 國民貯蓄運動一段의推進을期함

京城支店 京城府黃金町一ノ一〇一 出張所 光州・釜山・咸興・平壤

本店・大阪北濱五丁目

中部版

金陵東院後援會 新舊役員交驩

【金浦】김포군내에 잇는 金陵東院에서는 지난이십일 오후 一時부터 同院에서 後援會長 新舊役員의 交驩會를 개최하고 사회문제에 대한 여러가지 의견을 교환한 후 회장으로 전하여 이사와 사회문제에 대한 협의를 하엿다 한다

麥酒産地永登浦에 麥酒饑饉의奇現狀

從來配給量보다半減

【永登浦】조선 기린맥주공장이 잇는 영등포에서는 수일전에 맥주가 부족하야 일반 음식점에서 맥주를 구하기 어려운 기현상을 이르키고 잇다 종래에는 조선맥주회사와 소화기린맥주회사의 양대공장이 설치되어 잇는 영등포에만 배급이 풍부하엿스나 최근 맥주배급량이 종래보다 반감되어 영등포 각 음식점에서는 맥주를 구하기 어렵게 되엇다 한다

水色駐在所員 一齊創氏屆出

【水色】이번조선 민사령개정에 따라 수색주재소원 전부는 일제히 창씨계출을 하엿는데 다음과 갓다
結城 李氏=結城 金=山本 思州 池氏=池本 順安=安田

十五圓强奪逃走 釜山大橋에서

【釜山支社發】지난이십오일오전 시경에 부산부 영선정이천사백오 십사번지 선원 이정용(李鄭庸)이 배를 타려고 부산대교(釜山大橋)를 건널때 돌연괴한 한명이 나타나며 "미안하나 담배를 가진거든 한대를 주시요"하며 담배한대를 청하엿다 그런데 돈이잇거든 일원만 뀌어달라하므로 그는 다시 거절하엿던바 그자는 십오원을 덥치가지고 다라낫다 이급보를 받은 소관 부산서에서는 형사를 풀어 범인을 수색중이다

金國防獻二件

【金浦】김포군 양동면 등촌리 (金浦郡陽東面登村里)에서 연와제조업(煉瓦製造業)을 경영하고 평수리조합구역화장으로 해서 사업을 경영하고 잇는 ○○씨는 국방헌금으로 ○○원을 소관 김포서에 헌납하엿다

金浦水組復活案

…結局富平水組에合體키로…

地主懇談會에서決議

【金浦】오래동안 현안중에 잇든 김포수리조합설립문제는 결국 부평수리조합구역화장으로 해서 착수하기로 되어 지난이십일오후 一時부터 김포군청회의실에서 관계지주들이 모여 현소합장 권등(權藤)군수의 사회로 지주간담회를 개최하고 김포수리조합 부활문제를 재검토한 결과 현하 모든 정세로 보아 김포수리조합을 일단 해체하고 부평수리조합구역확장으로 사업을 실시하자는 의견이 일치되어 만장일치로 김포수리조합해산을 결의한후 화장공사를 속히 촉진시키기위하여 지주대표를 도와 총독부당국에 파견하기로 교섭위원으로 사람을 선정한후 산회하엿다 한다 위원은 다음과 갓다
松田秉福 白川寬增 西原顯變 金鳳欽 松岡炳國 金成煥 金在政

長湍麥大豊豫想

食糧確保에朗報

郡農會서麥黑穗拔取를奬勵

【長湍】장단군내의 맥작상황은 수마량으로 중요시하고 잇스나 편에 이르러 보리깜북이는 원래 맥류의 품질 용식의 파 수확량에 미치는 영향이 심대하여 이것을 노력하여 한 스나 일반은 이에대한 관심이 엷은 군련어스므로 장단군농회에서는 시국하 식량확보와 풍흉개선책으로 방금 군내각지도기관을 총동원 시켜 깜북이 가패기전에 발취 하도록 적극장려하는데 본군 맥작상황은 다음과 갓다
作付面積 收穫豫想高
大麥 ○○町 ○○石
小麥 ○○町 ○○石
粿麥 ○○町 ○○石
ライ麥 ○○町 ○○石
計 ○○町 ○○石

緬羊飼育을奬勵

楊州郡和道面에서

【楊州】양주군화도면(和道面)에서는 조선공사에 사업으로 면내 목장 군의 인허가 지역 최적지로 되어 천지로 사육하기를 장려하고 잇다 한다

馬山의斷水必至

【馬山】기보=부수도게에서는 분담 지 장하고 잇다 (사진은 양어개는 종원)

一難去又一難來!

堤防完成되자消防이問題

蘇島面當局은水道敷設에積極的努力

【蘇島】시외뚝도는 수년전제방에 경성부수도과 축조공사가끗나자수란(水亂)에대 한 우려는면하엿스나 그러나그 후로는소방(消防)에대한 우려가 생겨 일반주민들은 심히우려하 고잇다 즉제방의공사가 끗나감에따라 종래에 사용해오든 소방기구로 서는 도저히소방사업을 수행할 수업게되엇스므로 뚝도면당국과 유지가 작년부터 수도를부설 하여 그문제를해결코저 그당시 경성부수도과 뚝도수원지파 출소수입 포구청사량(浦口淸三)씨와 협의하여 그설계를 담당하 여 동씨가그간설계중이엿든바요 지음에야 그설계가 끗낫는데총 예산 경비가십만원이나들게되 엇스므로 당국자의힘만으로는 도 래여 그대책에 부심노력하는중 이다 이수도문제는 벌써십년전 부터 잇든것으로 그때에는 약 오륙천원예산만잇스면 되엇슬것을 지금에와서는 십만원이 들게되엇다

今年度各種事業費

四萬六千圓을決定

精動全南道聯盟理事會서

【全南支社發】어십칠일 오후두 시부터 도회의 실에서 국민정 신 총동원 전남도연맹 리사회 를 개최하고 신파(新貝)전남도 지사의 동의 예산 사 맹대회비 일천사백원 연맹 운동비 등 사업비를 금년도 중요한 동연 맹의 사업비로는 기판지 발행 비 일만 이천구백칠십원 서천 선도전남도에서 두번이나입 선된 노련서가 리한다

慶南中部各署對抗

武道大會盛況

【馬山】진해(鎭海) 김해(金海) 창녕(昌寧) 함안(咸安) 마산등 유서가 참가한 경마산중부경찰서에서 계최하야 전남도대회는 저난이십오 일오전구시부터 마산공립보통학교 에서 백여선수의출장과 다수래 빈의참관아래 서대히 거행되엇 다 먼저 학교등의단체의 보를 시합을마치고 유서대항시합을 시간의열전으로 경도에는 마산 밀양 김해서양승 유도에는 서양서우승 마산서우승으로 각기영관을 획득하엿다 계속하 여 고정우(高點)시합이 잇슨다음 오후에 종료하엿다

咸德警察署에서 氣瘴症豫防注射

【咸德】경충영덕경찰서에서는 군 내각면을 통하여 기종서 (氣瘴症)예방주사를 오월이십일부터시 작하여 동이십칠일까지 위생계 원과 군축산계원으로서 적기각 면가등에 실시하엿다고한다

月日	面洞名	頭數
五月二十日	蔚山面	一二
〃	仁谷洞	一四
〃	鳥浦洞	四〇
五月廿四日	江口面江口洞	四五
〃	下鳳洞	三五
〃	鳥浦洞	五〇
五月廿五日	南亭面羽谷洞	五〇
〃	南亭洞	五〇
五月廿六日	丙谷面丙谷洞	四八
〃	中禾洞	五一
〃	榮洞	一〇〇
〃	遠積洞	七六
免疫地區外氣瘴症注射實施		
五月二十日	蔚山面興西洞	七〇
五月廿四日	江口面三思洞	五〇
五月廿七日	寧海面寶谷洞	七〇

錦山郡敎育總會

盛況

【錦山】금산군교육회에서는 지난오월이십오일 오전구시에 금산공립보통학교에서 금년도 교육총회를 개최하고 금년도 세입세출예산을 결정하엿는데 당일 출석자는 다수에 달하여 성황을 이루엇다 한다

赤十字馬山委員部

社員總會

【馬山】적십자사 마산부위원부 에서는 지난이십오일 마산부회의실에서 부내 유지와 관계자 다수 출석하여 사원총회를 개최하고 금년도 사업 계획과 예산을 협의한후 산회하엿다 한다

道內愛林楔長을選拔

內地林業을見學

忠南서造林計畫完遂策으로

【忠南支社發】충남에서는 금년도 조림계획 완수책으로 도내 애림계장(愛林楔長) 가운데 성적이 우량한 자를 선발하여 내지에 파견하여 임업을 견학시키기로 되엇다 한다

廣葉木七千七百疋

道에서直接購入

忠南各郡에適當配給

【忠南支社發】대용섬유로 일반가정에 잇서 광엽목의 수요가 격증하는 바 도에서는 직접구입하여 도내 각군에 적당히 배급하기로 되엇다 한다

盈德砂糖配給組合

結成式盛況

【盈德】현하 일반가정용 사탕의 배급을 원활히 하기 위하여 영덕군(盈德郡)내 사탕소매상과 관계자들이 모여 지난 이십일 오전십시부터 군회의실에서 영덕사탕배급조합 결성식을 거행하엿다 한다
一、役員氏名
組合長永田孝直 副組合長石本 清一 評議員二好彦太 金城有 吉 武田安秋 金宇植 增田 張 演海洪浩山 木下理
一、議案
昭和十五年度盈德郡砂糖配給組合經費分賦收入方法의件
一、賦課金種類 一、賦課率 一、賦課方法 一、賦課及納入期日 一、配給組合 配給規程決定의件
一、式順 一、開會辭 一、宮城遙拜 一、默禱 一、郡守人事 一、組合結成 經過說明 一、規約決定 一、役員 選擧 一、組合長人事 一、議案附議 一、皇國臣民誓詞齊唱 一、閉式

創氏講演會

【晋州】창씨에대한 인식이 일반 에 철저치안흠을 유감으로 진주검사국 금사검용찬(金容燦)씨는 금번진 양군진주부 유도회(儒道會)결 성식을 기회하여 오월이십사, 오 일 양일간 오후세시부터 진주문묘에 서 유림유수백명을 집합하여 창씨 에대한 대강연회를 개최하엿는 대조리잇고의미심장한 현하의 총 변에 청중은 심지하여 일반에게 감 명을 주엇다고 한다

깜북이뽑는處女 (議政府郊外所見)

忠南産婆看護婦

試驗合格者發表

【忠南支社發】충남도 위생과에서는 요즈음 산파와간호부시험을 진행하엿든바 이십칠일 다음과가치 합격자를 발표하엿다 (括弧內는本籍地)
◇産婆 婁玉順(慶北) 金玉姬(全南) 李貞(忠南) 新山아야꼬(山口縣) 森口靜子(大阪府) 李丁漢(京城府) 伊東信子(京城府) 宋順圭
◇看護婦 金鏞順(忠北) 金鏞淑(公州)

愛婦青陽分會

總會開催

【青陽】지난이십육일 오전열한시반 읍내공립보통학교에서 애국부인회 청양군분회 제일회총회를개최하엿는바 유공장신자상(有功章新授者)시명의 다음과갓다하며 본부내무국장부인 기타 경찰부장부인 정(鄭)보안과장부인 도지사부인등이 만히참석하여 성황을 이루엇다하며 오후두시경 회를마첫다고한다
有功章一等 斜陽面九龍里 農信所 二等附加章 邑內金次順 姜信禧 二等化城 賀龍子 赤谷李億永 三等附加章 校月里李己淑 邑內李枝醫 正坐里李小習 靑陽金元順 赤谷柳貞順 斜陽李春 化城 城內里外十一人 三等邑內宋姓女 邑內文子 大峙金大順 靑陽平下氏 金淑順 赤谷 閔順鳳 志村良子 李貞鎬 斜陽金端 飛鳳林戊順 化城安驥老夫人 尹氏外十九人 家庭表彰 靑陽飛鳳權寶淑 斜陽金國光外四人

四百萬圓을目標로

奬勵方法等을協議

忠北道貯蓄委員會에서

【忠北支社發】충북도저축장려위원회 에서는 소화십사년도 저축실적은 이계획표보다 일배여만원의초 과를 보든성적에 비추어 도민 의 경제상태와 저축보급상황등 에의하여 금년도는 사백만원을 계획표로결정하고 이것을 도민 에게적극적으로 장려하기로되엇 는데동위원회에서는 지난이십칠 일오전열시부터 도지사응접실에 서저축위원회를개최하고 저축장 려방침 저축실천방법등에관하여 협의한 결과 당일 협의된사항 은 다음과갓다
가、貯蓄奬勵方針
一、貯蓄의重要性의普及徹底
나、貯蓄資源의培養
다、貯蓄習慣의勵行
라、天引貯蓄의勵行
마、團體貯蓄의徹底
바、貯蓄組合의充實强化
사、貯蓄奬勵事務擔當者의活動促進
二、貯蓄增加目標額設定
가、道貯蓄增加目標額設定
나、貯蓄增加目標額의割當方法의決定
다、個別的目標額의設定
三、貯蓄奬勵의方策
四、貯蓄實行方法의强化
五、貯蓄奬勵에對한障礙의除去

興亞書道展에 李榮珉氏入選

【槐天】금번오월이십이일부터 경성에서 개최하는 일만화 도(日滿華三國)연합흥아서도전 람회에 괴천공립보통학교훈도 이영민(槐天公普校訓導)씨의 작품이 입선되엇다 한다

海軍記念式典

槐山서도盛大擧行

【槐山】황기이천육백년에 의의깁흔 제삼십오회해군기념일인 지난이십칠일 괴산국민정신총동원연맹 주최 괴산군연맹 괴산읍연맹 주최로 성대한 기념식을 거행하엿다 한다

忠北에旱魃繼續

麥類가것마르기始作

一般農家의待雨聲이漸高

【忠北支社發】최근까지의 충북 도내의 농형은 묘판조성이 일부 되엇고 면작은 순조로히 경작되 엇고 맥작은 우량한 형세를 보이엇는데 예상하게까지 이르러서는 데계속되는 한발로 일반농가 에서는 점차 근심의빗이 잇는 데 특히 경질기에 잇는 맥류 는바 수일내로 비가 나리지 안흐 가 누렁케 것마르기 시작하고 잇 면 맥작에는 적지아니한 영향이 에 일반농가의 대우성은 날로 점차 고조되고 잇다 하여 도에서는 작물의 피해가 만흘것이니 조 만간 비가 나리기를 고대 하고 잇다

木浦府會閉會

【木浦】목포부에서는 지난이십 사일부터 상정된예정으로 부회 를 소집개최하엿는데 삼일째되는 도세 호별세부가세의 부과율등 을 결의하엿고 이외에도 각종 의안을 심의하고 지난번 부회에서 계속하여 오던 안건 일부회의를 폐회하엿다

永登浦

第七回 畿湖蹴球大會

▲時日 六月一、二、三 三日間
▲場所 永登浦放鶴臺運動場
▲參加金 各團體四圓
▲觀覽 無料
◇主催 朝鮮日報社永登浦支局

仁川

第二回 全朝鮮弓術大會

▲期日 五月卅一日、六月一、二日
▲場所 仁川府桃山公園武德亭
▲大會參加金 三圓
◇主催 仁川武德亭
◇後援 朝鮮日報仁川支局 仁川商工協會

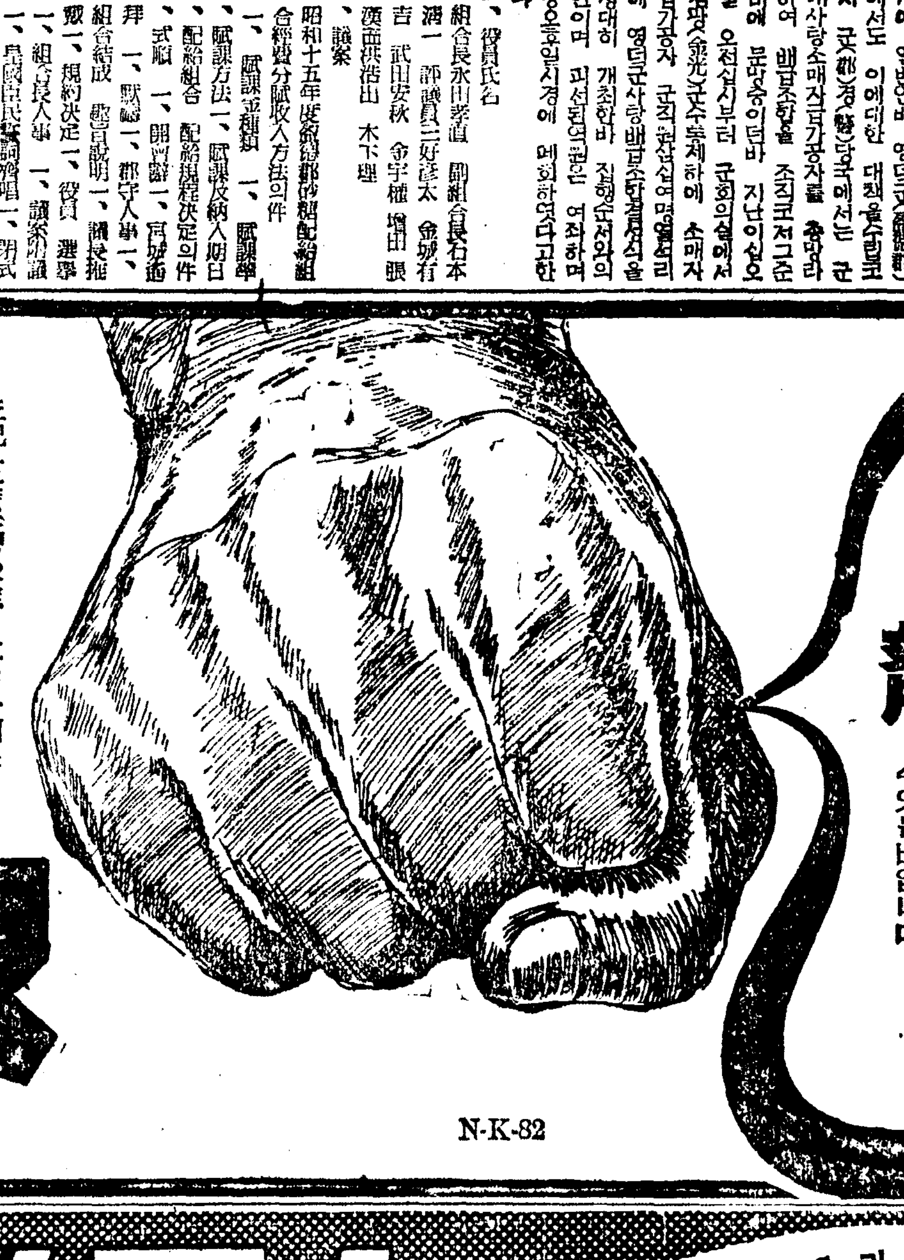

체질을개조식여주는

最新요—도비타민劑

「네오스·에ー」는 昆布의千五百倍와갈은 大量의 沃度와 비타민AD를 가장풍부히含有하고잇는요—도비타민劑로써 조곰도위장과內臟組織에 障害를주는등의副作用이없이 건강조해의 最大원인인 잠복결핵균과잠복매독균을 멸식식힘과동시에 그의독소를 체외로排去하여 혈액을정화식혀서 피의순환을 왕성히하여주며 전신의「호르몬」活動을活潑히하여 精力과體力을增進식혀주고 또新陳代謝機能을왕성히하여 영양흡수를좋게하며 저항력을强化식혀서 全身의細胞를新生賦活식혀주는作用이强大함으로 아모리허약체질이신분이라도 본제만복용하여주시면 큰건강에넘치는건장체로되실수잇는바입니다

N-K-82

左記와갓흔병으로 고심하시는분은 곳 본제로곳처수심시요

主治
肺結核·肋膜炎·精力減退·유전매독·잠복매독·신경쇠약·만성위장병·高血壓·動脈硬化·허약체질·氣管支가다루등에…
통지하시는대로 三百頁의위생지식서류와 시용약을 본포에서 어느분께든지거저드립니다

네오스·에ー약가
小 瓶……一圓八十五錢
百 粒……四圓三十錢
二 百 粒……八 圓
ㄲ도모네오스(小兒用)약가
三〇〇錠……一 圓
六五〇錠……一圓八十錢
그외에注射用各種이잇읍니다
全鮮有名약방에서販賣합니다

☆全道各地有名藥店各位께謹告!
國民健康의增進을 도모키위하여積極的進出을하랴하오니 많은擴賣와聲援을하여주시사 貴店躍進繁榮의 열쇠로 만들어주시옵기를바랍니다

ネオスエー
네 오 스 에 ー

東京市神田區神保町三
アルス藥品部
振替東京七一三一九

一瓶で完全化粧に
クラブビシン
크림과 白粉兼用외
便利白粉
ホルモン配合
肌色·白色

長篇小說 青春茂盛 【66】

李泰俊 作 鄭玄雄 畵

다시볼나비 (四)

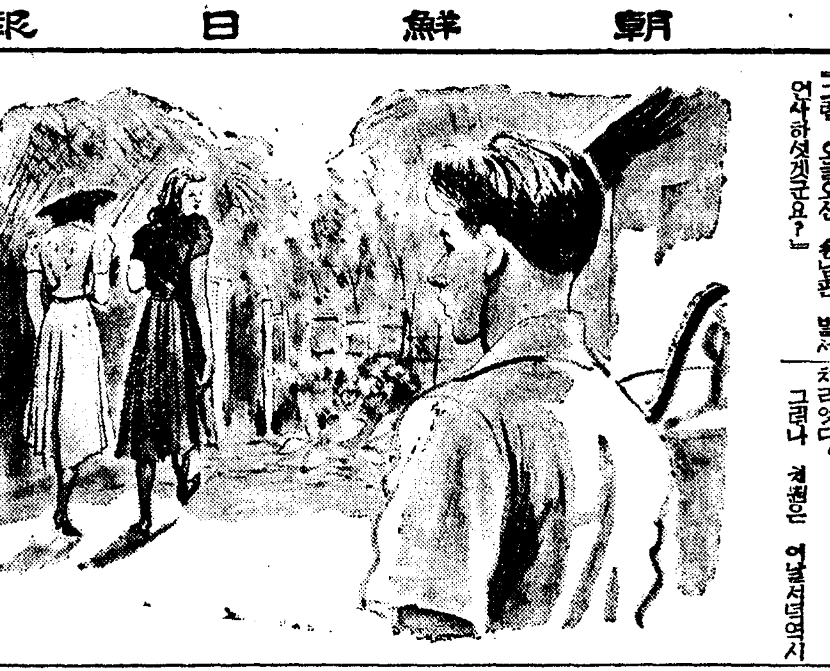

「네」

하고 정선은 할수없이 문을 열엇다. 은심이도 할수없이 얼굴을 비슬고치며 공손히 정선이오빠에게 인사하엿다.

「퍽 피곤하실걸요」

「괜찬어요……강재기와 [illegible]니다」

「괜찬습니다 얼마든지 게십시오 정선인 동무가 업서 쓸쓸햇는데 잘되엿습니다」

하는 때다. 게다소리가 난다. 은심는 가슴이 철렁한다. 문열린 현관으로 대뜸 들어서는소리다.

정선이 오빠게 그쪽으로 문을 연다.

「원형 벌써 오셧더랫군요?」

「네 산보 좀 허구 옵니다」

하는목소리는 오래간만이나 전에학교에서 듯던 원치원의목소리 그대로다.

「그럼 오늘오전 손님한테 벌서 인사하셧겟군요?」

「아직 못햇습니다」

「그럼 이리들와오세요 배소개하지」

하는데 은심이보다도 정선이가 더 당황해하며

「오빠!」

소리를 첫다.

그러나 치원은 어미 방안에 오르셧다. 은심도 정선이오빠를 보아서도 피해다라날수는업다.

「아!」

치원은 대뜸 눈에 불빛이 핀다. 소개하려던 일을 그냥버리고 멈칫해서는 정선이오빠더러

「고은심양! 잘 압니다」

하고 치원은 억저로 우서보히다.

「그럼 내가 되려 소개바더야 올흘번 햇군요」

하고 정선이오빠는 올리나수건을 벗겨들고 우물로 나가다. 정선이도 부엌으로다가버린다.

「언제 왓습니까?」

「…………」

은심의 입은 열리지안는다. 치원은 더욱 얼굴이 화끈해진다. 오늘아침에 온줄을 빤-히 알면서 하필 언제 왓느냐고나 물은것이 죽스러기도하다.

「…………」

「…………」

아무도 말을 못한다. 은심이 자 먼저 얼굴을 돌리고 돌쳐저 돌려버리엇다.

그리고 돌아서제 두어걸음걸어버리엇다. 치원도 그만 잠잠한채 자기 방으로 오고 말엇다. 그러나치원은 감재기 눈여엽, 슬픔이되는듯 전신으로 짜명을 느낀다.

「오- 고은심- 배게로 왓구려!」 나! 얼마나 기적인가! 어떠케 니 여기 잇는줄 알엇나?

사랑의 힘이다! 하나님의 은혜다!

은심이가 어데케까지 나서준다면 나도 더 주저할바 아니다! 목주헌덴 의리가 아닐지 모른다 한사람을 위해두 사람씩 희생하는건 인류의손실이다!」

치원은 기딴차와 가치 은심의방으로 쫄친한다.

은심은엎드여울고 잇다. 댐석 끄러안으려는데 정선이가 창밖을 지나가며 드려다본다. 정선의오빠의선도 세수가 끗낫는지 세숫물버리는 소리가난다. 치원은 은심에게 말한마디 손길 한번어쩌지못하고 다시자기방으로 돌아온다.

정선과 의선은 은심을 위해 생선을 사온다 소고기를 사온다 어느날보다 풍성한 저녁을 차리엇다.

그러나 치원은 어날서더역시 자기방에서 혼자 식탁도 업는 저녁을 먹엇다. 치원은 어날처럼 크게 자기의 생식주의(生食主義)에 회의(懷疑)를 가저본적은업다.

「난 너머 잘 가난을 견디어냇다!

난 너머 잘 고독을 견디어 냇다!

여게 과연조혼 (善)일가? 현실에 저항해서 강할스록 현실에 욕망이 미약해지는게아닐까?」

치원은 어런 생각을 하며 면서 마당에 나와 거니는데 정선과 은심은 저녁설거지는 의선에게 맛기고 은좌(銀座)로구경을 간다고 나서는것이다.

치원의 눈은 열넌만에, 아니 열두달만에 보는 은심의 전체였다. 『하이힐』을 신어 그런지 키도 좀더 컷짓 갓고, 양장이어서 그런지 가슴도 봉긋이 더 소슨것 갓다.

「두분이만 가십니까?」

「네 인제 미아게 사다 드릴게요」

정선의 대답이다.

은심는 벙두름히 숙여쓴 모자 머드도 고요히 견순으로 한번 보아줄뿐, 아모 말도 업시 나가버린다.

「확실히 이재 은심의 눈은 다정스러웟다! 아까는 너머 감격햇기때문에 아모말도 못햇을거다! 어서 내일이 되어라! 내일아침엣!」

치원은 의선이도, 정선이도, 모두 학교에 가고 은심과 단둘이 남을 내일아침이 밤새부려 조바심이나게 기다려진다.

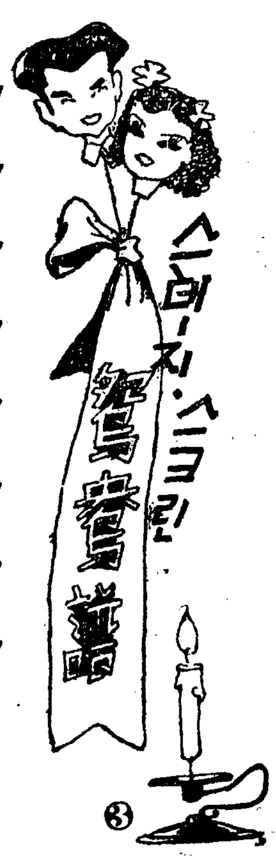

劇壇의"挺身""突擊隊" 『明日의舞臺』는우리차지

★金池 健 順季 班

엄선귀(林仙圭)씨가 아랑(阿娘)으로가곡, 그리고 곤운방(雲芳)씨가 사업부에 열을보게되고, 송영(宋影)씨가 조선무대(朝鮮舞臺)로 가서동극(東劇)의극작가진용이 위래위래하게되자 여기에대책을 두어깨에 짊머저고 뛰어든 청년에 놀라는 젊은 야심가가 즉 김건(金健)씨다.

동극에잇서서의 이전동극작가 김건씨의 활약이란 짧은시간에도 불고하고 만흠하엿고 풍부하엿고 농흡력이엇다. 그는『어랑』에서엄선귀 송영 두작가의 합작으로대작『김옥균(金玉均)』을 발표하엿슬때 단신 김옥균전 전편을 집필 발표하엿다. 그리고 홍길동전(洪吉童傳)을 써서 초여름의연극무대를 호화롭게 장식하엿다.

정렬의 극작가-

야심의 청년에-

그의부인도 역시 부군김씨와함께 현재 동양극장의전속극단의하나인 호화선(豪華船)의 중요한 간부의 하는영을 어는 사람은 얼것이다.

지최순(池崔順)경순(京順)계순(季順)…그들은 어려케 삼형제가된다. 김건씨의 부언은 그러니까 여들 삼형제중에서 맨끗 동생인것이다.

×……×

『라디오』로 또는 동극의 무대로 끄히업시 견물을희두르고 엇는 김씨의 정렬은 과연 어디서 그러케솟을 모르고 흘러나오나?

『대체 어떠케 그러케부즈런히 생각하고 쉬지안코쓰십니까-?』

기자는 먼저 김씨를 부돌자 어려케 질문의 제일탄을 던젓다.

『그럼 어쩝니까 그게 직업인데-。』

여것은 김씨의 대답이다.

『집도 언제 어디 조용한데 하나 새로 구해야겟세요. 정에 어려워 사니까 각본쓰기에도 여간 때롭지안흔것가태요.』

여페 잇던 부인이 어려게 변명해준다.

기자는 우선 부인을 부뜰엇다.

『참 김건씨는 작품을쓰실때는 꼭 부인하고 상의해서 쓰신다지요.』

『아이 그런것도아닌요.』

『그건 극단에서 유명한소문이든데요.』

『그저 가끔 큰것을 쓸때는『머구기래』가튼데는 서로 의론하지만……』

부언 계순씨는 어려케어물어물해버린다.

『아니 사실 말이 낫스니 말이지만 어떤때는 우리보다 아주조흔 생각을하는때가 잇세요. 그래서 어려운데가 엇스면 의론을 하긴 하죠——.』

드디어 김건씨의 고백이 나와다.

안해는 남편이 쓴 각본을 무대에 나가 실연하고 남편는 안해의 성공을 위해서 남낫을 가리지안코원고저와『펜』을 잡고 씨름하고…….

어려한『컴비』가 그리흔치안흔데 기자는 적잔 그들의 등격부대와 가튼 각적거회을 정어서 부러워하여 마지안한다.

큰혀과 둘째헝과 모든한 모여사는것도 그리흔치는안라. 큰혀친순씨의 부군은 아랑의 선전부의책임자고, 둘째헝 경순씨 역시극계의『하로언』으로서 너무도유명한만큼 어지간 말하자면 소위모의 연극조이것이다.

서대문(西大門)이정목…이근방의 사람들은 어집을가리커『배우의집』이라 고들 부른다고 한다. 그래서 여근방에서 번지를 몰라도『배우의집』만 차즈면 누구나 쉽사리 가르처 준다는것도 또한 유명한여가의 하나다.

기자가 갓슬때는 마침『사랑의포도』의 출판일을 쓰고 마스막 막의 『콤라이막쓰』를 부인과 머리를 맛대고한참 의론에 분주턴때엿다.

『이려케 할까』

『아이 그리면 어디 박수가나오겟수. 좀 [illegible] 화려든려야징.』

『그저 내말만 머더요.』

이려케 그들은 결작을 만들기에 두사람의 지혜와 충명과 능력을오로지 한곳에 쏠리고 잇는것이다.

결혼한지 벌서 삭사년이 넘지만 애기는 엽째 두살난 옹동자가 하나——.

그러나 부인여 동극에나가는라고 애기는 유모에게 맛기엇다한다.

『그럼 가끔 보고시푸시겟습니다?』

『보고십지만 어떠케는수잇세요. 그저 연극하는 어머니가보지는 아버지를 두것이잡하다죠.』

부인는 말끄를 흐리고오호의 태양이 아름다운 서편하늘을 바라본다.

『여보 그 석냥좀이주.』

남편은 담배를 피어물고안어떠한 잡아다린다.

『비틀기표』여섯갑식을 피해의 치마폰에 재기떨딸한 극각가의 다음작품이 과연 어떤 응대로 『구세』(救世東)엇을 갓기를 바라며 구세평을 향하고필목을 돌아나왓다.

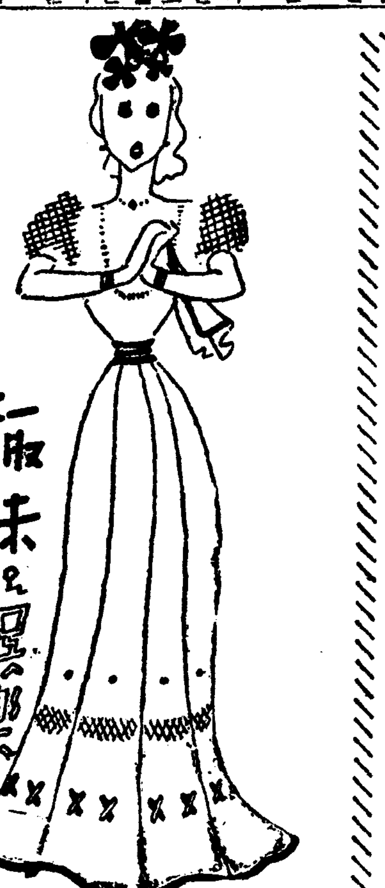

小說『白痴·아다다』映畫化 監督은李圭煥氏·六月中着手

『새출발』의 뒤를 이어영화공(映工)에서『돌쇠』를 마친 이규환(李圭煥)감독은 곳이어서 완정되자 다음의신작으로서 동고(雲宮)영화를 준비중이다가 여러가지사정으로 분어 여것을 중지하고 새작품을 물색중이라함은 어미본면을통하여 기보한바와 갓거니와드디어 요즘에 여르던 원작도 결정되고 『씨나리오』도 탈고되어 방금 검렬에너 허가가나오는대로 곳 제작에 착수하리라는바 원작은 어미 문단에서 독특한 작품과 구상으로서 주의를 끌고 소설가 계용묵(桂鎔默)씨의 소설『백치(白痴)아다다』라고하며 각색은 감독 이규환씨가 손수 마타고, 여기에출연할『랩버-』는 김한(金漢), 서월영(徐月影), 독은기(獨銀麒), 장한(張翰) 등제씨고『히로인』으로서 얼마전에 동극(東劇)의 전속극단청춘좌(靑春座)로부터 탈퇴한 지경순(池京順)양여라는바 제작은 역시 영공(映工)에서 하리라한다.

演劇映畫 『돌쇠』의張翰氏 金漢氏와結托

일찌기는『바다와 싸우는사람들』로부터 영화계에『데뷰』-하여『무지개』와 최근에 어름리서는『새출발』『돌쇠』등 여러작품에서 조연기를 보여주고잇는 장한(張翰)씨는여번에또다시 이규환(李圭煥)김한(金漢)등 제씨와악수하고오는유월초순부터『크랑크』를돌리게된 전기이감독의 신작에 출연하기로되어 방금준비에바뿌다는바 씨는 오래전부터의 영화계에 경험이 풍부한만치 어번 신작에 가는바 기대가 크다한다. (사진은張翰씨)

東京의金史良氏 朝映囑托으로

소설『광명』으로 발표하여 동경문단에서『아쿠다가와(芥川)상』후보상을 획득한 김사량(金史良)씨는 방금 동대(東大) 대학원에서 연구를 착코잇던바 씨는이번에 새로히 조선영화의 발전을 도움기위하여 조영(朝映)의교섭에 응해서동사의 문예부촉탁을 쾌락하엿다는데 일간에 내편의 원작을쓰기로 계약되엿다한다.

고래의歸家性 새로이發見

『영국발견회(發見會)』에서 오래동안 조사연구한결과를 발표하엿는데남빙양(南氷洋)의고래들은한귀가성(歸家性)을가저고잇는것을발견하엿다한다. 조사방법은 한표식(標識)이잇는『스테레스·스테일』동올전공포(穿孔砲)로 고래의 지방속에 박어둔다. 어판은고래지방속에 머물러저 고래를잡아어보면 판이 나타나게되어잇다. 어려케해서 표식판(標識板)을 밧은장소와 고래를 잡은장소를 정확히 비교하면 고래의 다니는코-쓰는 어전이배를 분명히알수잇엇다.

『씨내리오』作家論 """""" 製作者의反省을促함

▼…조선영화계의 부진이란데대하여 유력한원인이 사람이면 누구나 어려가지 방면에서 결론하고 해부하려한다. 그중의 하나로서『이것은무엇보다도"씨내리오"가 업는때문이다!』하고 이유를붓고 나서는사람이잇슴을 요즘에 와서는 흔히보게 되엿다.

▼…『씨내리오』가 업다고 지적하는것은 가장 현명한 생각일지도 모를다 다시말하면 어것은『씨내리오』라야한다-』가 업다는 말이니까-.

▼…그러면 현재 구경할수업는 어『씨내리오 라이터-』를 어디가 구할수잇슬까 누구보다도『씨내리오·라이터-』다. 우리는 지금무엇보다도 어려서 어떠케면 구할수잇을 것을 생각해야 될줄안다.

▼…여기에는 물론 조선 영화의 제작진부가 누구보다 다 파중한책임을 저야될줄 안다. 판단하고 잇는이보다어 업는것을 무리하고 업다고 업는것을 어떠케면 착자내 요한다. 그들은 저나간 때 영화제작에 영향으로 원작, 각본, 주 연까지를 일일이 하여왓다.

▼…그래서 혹시 가다가 운좋은 극작가가 나와서씨 내리오를 써서도 어디가서 누구하고 어야기조차해 볼수가 업엇던것이다.

▼…어재부려는제작자가 한마에 얼마간에 양심을가지고잇다면 먼저『씨나리오』를 고료해 상당한래도를 하고 그리고 거기에상당한 보수를 선정히 지불하고서 작품다운작품을 구해내는바 을 가저아겟다. 그래야『씨나리오』를 쓰는사람이 나오게되고 또아무로 쓸사람도 원기를 어게될것이아닌가. 나 하는 방법을 강구하지 안흐면 안된다.

▼…극단에서 극작가라면 그저 되는대로 이야기를 얼어가지고 사진촬영드시『카메라』를 돌리기만하면 만족하엿기때문이다. 그래서감독도하고『씨내리오』…

雙Q生

新綠名碁譜 (8)

媾和氣分이漲溢 白의淸廉,月夜送搭價

觀戰記 權秀郁

白 盧史楚・黑 金秉浩 【四日午出】

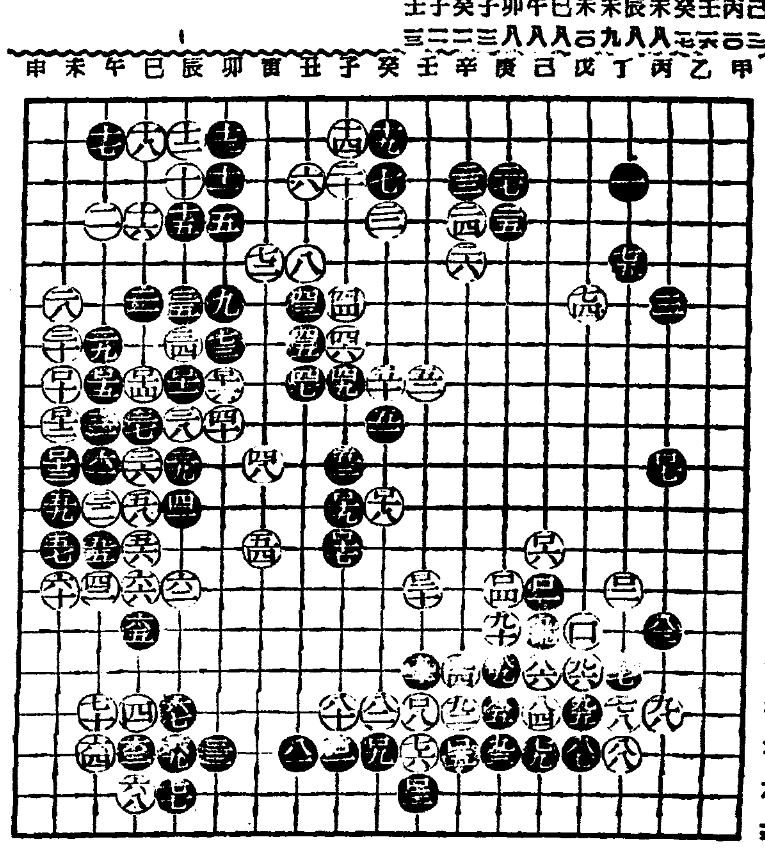

[illegible]

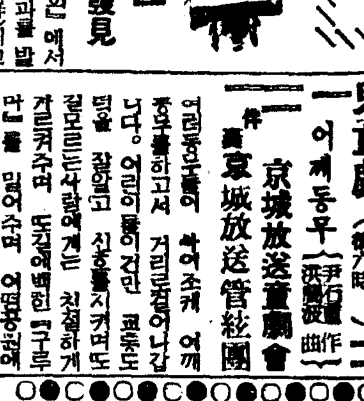

兒童劇 (三十日午後六時) 「어깨동무」(尹石重作 洪蘭坡曲) 京城放送童劇會 京城放送管絃團

어려동무들이 싸어조게 어께동무를하고서 거리로놀러나갑니다. 어린이들이건만 교육도 덕을 잘알고 사양할줄도 알고잇는사람에게는 친절하게 가르켜주며 도리어 어렵어진 놈에게도 만-들 일어주며 [illegible] 친구끼리 위안해주고 [illegible] 그들은 공원에서 낫잠자는 [illegible] 재미잇는노래가사어사어잇습니다.

三十日(木)

▲午前六時 (東)라디오體操 ▲同七時 宮城遙拜 ▲同一〇時三〇分 氣象通報 ▲同一〇時三〇分 日用品時勢 ▲正午 (東)時報 오늘하어두실것 ▲午後零時五分 俗曲集(레코-드) ▲同零時三〇分 뉴-스 ▲同一時一五分 婦人時間『簡便한요리』 李興淳 ▲同四時 뉴-스 職業紹介 ▲同六時 兒童劇 어깨동무(紀元二千六百年奉祝懸賞當選 尹石重作 洪蘭坡作曲)京城放送童劇會 伴奏-京城放送管絃樂團 ▲同六時二五分 어린이新聞 ▲同六時三五分 經濟解說『歐洲戰局의擴大와我國의經濟』 ▲同七時 뉴-스 天氣豫報 洪性夏 ▲同七時三〇分 講演『貯蓄과國民生活』 朝鮮金融組合聯合會參事 韓圭復 ▲同八時 女聲合唱 一、花燭春城 二、興打鈴 三、새봄가 四、도라지打鈴 五、자진山打鈴 六、아리랑 七、春來春興 梨花女專朝鮮民謠研究部員 甲 ▲同八時二五分 [illegible] ▲同八時三五分 歌謠 一、春眠曲 二、竹枝詞 金花香 朴壽峰 東 大笒 金永根 杜鼓 李斗 ▲同九時 野談『조기잡는名將』 申鼎言 ▲同九時三〇分 뉴-스解說 ▲同九時四〇分(東) 時報, 뉴-스 日曆 ▲同一〇時 地方으로보내는뉴-스 ▲同一〇時一〇分 中學國語講座

第一放送 (五七)

▲午後〇時〇五分(東)輕音樂 ▲同六時二五分 科學劇 ▲同七時四〇分(東) 講演 ▲同八時(東) 物語 ▲同八時三〇分(東)時局談話 ▲同九時(東) 드라마

三十一日(金曜)

▲午前六時 (東)라디오體操 ▲同七時 宮城遙拜 ▲同一〇時三〇分 氣象通報 料理製法『페-크드·레몬포칭』 ▲正午 (東)時報 오늘하어두실것 用品時勢 ▲午後零時五分 序曲集(레코-드) ▲同零時三〇分 뉴-스 ▲同一時一五分 衛生講演『暑期病이야기』醫學博士 金星煥 ▲同二時 紀元二千六百年奉祝咸南教育會音樂大會(咸興)(國語) ▲同四時 뉴-스 職業紹介 ▲同六時 이달에생긴일 어린이係 ▲同六時二五分 어린이新聞 ▲同六時三五分 支那語講座 ▲同七時 뉴-스 天氣豫報 ▲同七時三〇分 講演『儒教의天道觀』 安寅植 ▲同八時 (東) 바이올린과管絃樂 바이올린協奏曲D長調作品六一 베-토-벤作曲 第一樂章 알레그로, 마, 논, 트롭포 第二樂章 라르게토 第三樂章 론도-알레그로 바이올린 辻久子 管絃樂日本放送交響樂團 指揮 ▲同八時五〇 京鍵歌謠 一、遊山歌 二、赤壁歌 三、[illegible] 四、배뱅이 張彩孃 李飛鳳 ▲同九時 唱劇調 一、短歌 二、唱劇調 [illegible] 韓成俊 ▲同九時三〇分 뉴-스解說 ▲同九時四〇分 (東)時報 뉴-스 ▲同一〇時 地方으로보내는뉴-스 日曆 ▲同一〇時一〇分 初步國語講座 宋今璇

第一放送 (八)

▲午後零時五分 (東)이야기 ▲同六時二五分 (東)家庭講座 ▲同六時四〇分 講演 ▲同七時四〇分 (東)講演 ▲同八時 (東)빠이올린 (自中支) ▲同八時五〇分(東) 救世軍 ▲同九時一〇分 (東)時事解說

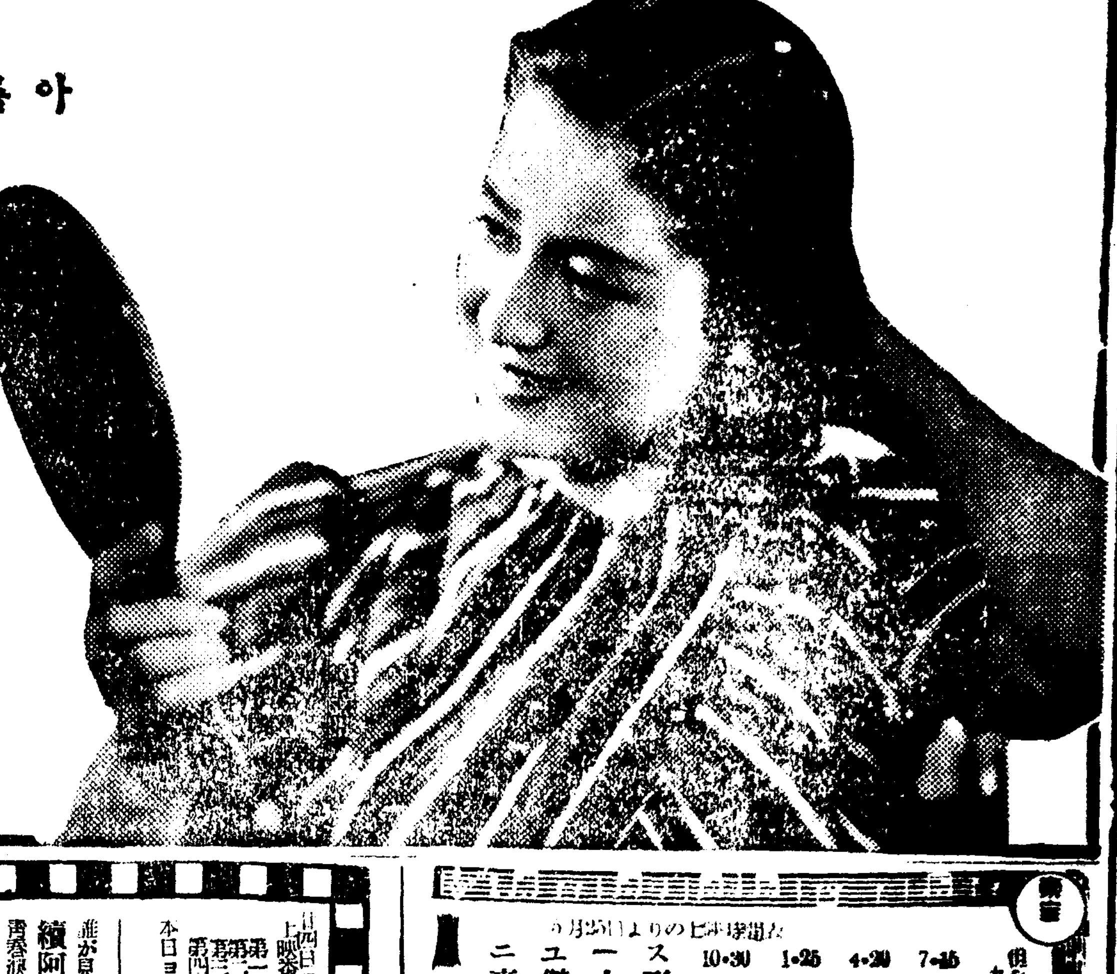

아름다운

レート白粉 레-도 粉白粉

第一아름다웁고
第一바른化粧의
順序는

一、먼저레-도구레-무를顏面에고르게문지릅니다。
二、다음에레-도粉白粉을분솔로개벼웁게바릅니다。
三、그러고레-도頰紅(볼연지)로볼그레하게칠합니다。
四、레-도眉墨(눈섭먹)으로가늘게눈섭을그립니다。
五、끝으로레-도입술연지로사랑스럽게입술에色칠합니다。

化粧하기前에

レートクレーム 레-도구레-무

大陸劇場
27日より上映時間表
私には夫がある	11•00		
ニュース	12•24	3•24	7•00
紺青の顔役	12•39	3•49	7•15
私には夫がある	2•05	5•10	8•36
(次週 テキサス決死隊 第(ベールモコ)部)

明治座
27日ヨリ30日マデ
水戸黃門	10•00		
探偵合戰	12•14	3 45	7•20
水戸黃門	1•31	4•57	8•34

京城寶塚劇場
黃金座改め 廿一日ヨリ廿日ハマデ
ニュース	12•15	3•50	7•60
仇討交響樂	12•25	3•40	7•20
ニュース	10•30	1•45	5•00	8•40
放浪の王者	10•40	1•55	5•10	8•50
25日(日曜日)ハ午前9•30ヨリ始映 早朝割引開映時間マデ

本町三丁目 京劇
廿四日ヨリ卅一日マデ 上映番組ト時間表
第一回 十一時 第二回 一時半 第三回 四時 第四回 七時
本日ヨリ 毎夜入替ナシ
誰が見ても面白い! 續阿波狸合戰
青春涙あり母は尊し 母の願ひ
ニュース
『女人峠』近日封切 陸下席 三十錢

若草東寶
5月25日よりの上映時間表
ニュース	10•30	1•25	4•20	7•15
傑人形	10•40	1•35	4•30	7•25
大日本文化映畫	11•55	2•50	5•45	8•40
譽れの土俵入	12•20	3•15	6•10	9•05
但シ日曜日ハ朝九時半ヨリ上映

和信映畫館
廿八日ヨリ六月三日マデ 開館午前十時半
大日本ニュース パラマウントニュース
科學映畫 地震研究の卷
漫畫 こほろぎと蟻
漫畫 敗殘兵掃退
軍艦生活の朝
裏の日本
搖ぐ國境線
自動車サーカス

第一劇場
五月廿九日ヨリ四日間 毎夜二回 大衆料金
チェッコAB超大作 ジュリアン・デュヴィヴィエ監督
巨人ゴーレム
アリ・ボール、シャルル・ドラ、ラジエル・メーヌ・オーセ 主演
東寶映畫 山本嘉次郎作 演出
家庭日記 前後篇大會
次週豫告 大日方傳 千葉早智子 主演
超大作 紅の翼
朝鮮映畫 漁火(いさりび)
東寶映畫 ロッパの新婚旅行

東洋劇場
李瑞求作 大史劇『그前날밤』三幕四場
李雲芳脚色 『林巨正傳』前後篇
次週豫告
電光(二)二五四番 四四九五番

劇團高協
巡回日程
五月三十日 哈爾賓 モデルン劇場
六月二日 三日 四日
牡丹江 軍人會館
羅津 六日 七日
勃發賞 春香傳 作 朴英鎬 燈籠 作 李雲芳 어머니 作

洪吉童傳 前後篇大會
劇團豪華船特別週間 五月二十二日早日

新富座
五月二十四日ヨリ (第一部)
大衆料金 京城東亞 洪吉童續篇
監督 李明雨 主演 金素英 李錦龍
(第二部) 漢城映畫社特作 アリラン
監督 李圭煥 主演 羅雲奎 申一仙 尹逢春
英國BP特作 カルメン
セシル・ルイス、マーカリタ・ナマラ、トーマス・バク
次週 三人死刑囚 若い仲間 お江戶故鄕